

Notitie 605.14

SPEELRUIMTEANALYSE ZUIDPUNT BUYSKADE
Stadsdeel West / Gemeente

1. *Speelruimteanalyse zuidpunt Buyskade*

Over de waarde van de locatie Zuidpunt Buyskade voor het spelen in deze buurt en de mogelijke inrichting, leven vragen en is er verschil van inzicht tussen het Stadsdeel West en de omwonenden.

1.1 *Aanpak*

OBB heeft voor Stadsdeel West een analyse opgesteld van de speelruimte in de Zuidpunt van de Staatsliedenbuurt. Het doel hiervan is om een uitspraak te doen over de waarde voor het spelen van de locatie Zuidpunt Buyskade.

De analyse is opgesteld aan de hand van:

1. startoverleg met bewoners
2. veldwerk
3. analysewerk en gegevensverwerking
4. rapportage

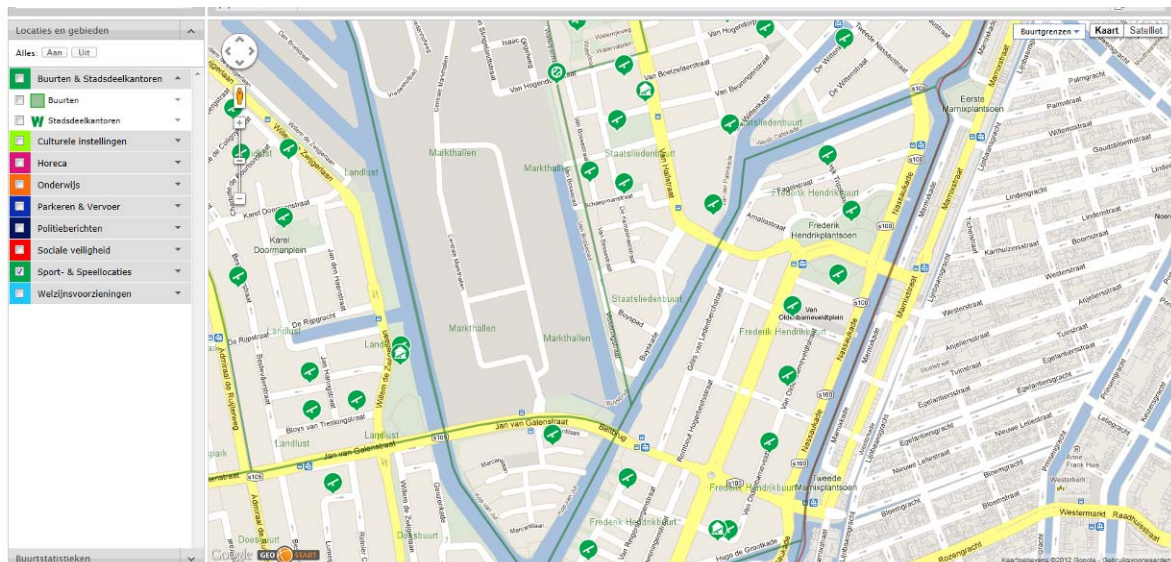

Ad. 1. Startoverleg met bewoners

OBB heeft samen met de projectleider van Stadsdeel West een startoverleg met de bewoners gevoerd. Door met bewoners de aanpak voor de speelruimte-analyse door te spreken hebben zij nog aandachtspunten aan OBB kunnen meegeven. Deze aandachtspunten gingen, naast hun visie zoals in enkele stukken vastgelegd, nog over het huidig gebruik van de locatie, de samenstelling van de direct omwonenden en historie van de plek Zuidpunt.

Ad 2. Veldwerk

OBB heeft – in een gezamenlijke wandeling met de bewoners - in de zuidpunt van de Staatsliedenbuurt een inventarisatie uitgevoerd naar zowel de informele als formele speelruimte. Gekeken is naar de bespeelbaarheid van de buurt in de breedste zin.

Ad 3 en 4. Analyse en rapportage

In het volgende hoofdstuk wordt aan de hand van het veldwerk, de kinderaantallen en speelplekgegevens een uitspraak gedaan over de kwantiteit en kwaliteit van de speelruimte in de zuidpunt van het Staatsliedenbuurt in relatie tot omliggende buurten. Deze analyse is opgesteld binnen de kaders van het speelruimtebeleid van Stadsdeel West 'Leren door te spelen'. Tot plekniveau wordt aangegeven welke leeftijdsindeling en speelmogelijkheden het beste passen in deze buurt.

1.2 **Definities**

Informele speelruimte: speelruimte buiten de speelplekken op de stoepen, in de straten, tuinen en plantsoenen

Formele speelruimte: specifiek ingerichte speelplekken met speeltoestellen
Speelprikkel: aanwezige of speciaal aangebrachte straatinrichting, die het kind aanleiding geeft tot spel (wijziging in verhardingspatroon, muurtje, bosjes, knikkerpotje, paaltjes, etc.)

Kinderen: peuters en kleuters in de leeftijd 0 tot en met 5 jaar
Jeugd: basisschooljeugd in de leeftijd 6 tot en met 11 jaar
Jongeren: middelbare schooljongeren in de leeftijd 12 tot en met 18 jaar

2. Uitgangspunten speelruimteanalyse

2.1 Richtlijnen speelruimte

In het speelruimtebeleid van Stadsdeel West 'Leren door te spelen' zijn richtlijnen¹ genoemd voor de wijze waarop spreiding en inrichting van speelplekken zal plaatsvinden. Voor kinderen van 0 tot en met 5 jaar wordt uitgegaan van een actieradius van 150 meter en 50 - 75 kinderen per speelplek; voor jeugd van 6 tot en met 12 jaar wordt uitgegaan van een actieradius van tot 300 meter en 75 - 100 jeugdigen per speelplek; en voor jongeren een actieradius van >1.600 meter. Voor jongeren is geen aantal per speelplek opgenomen. Als richtlijn voor de analyse zijn de OBB-uitgangspunten² geëxtrapoleerd in de verhouding zoals gebruikt in Stadsdeel West.

Deze richtlijnen komen grotendeels overeen met de uitgangspunten zoals in een groot deel van de Nederlandse gemeenten worden toegepast.

2.2 De kinderaantallen

Om een goede analyse van de behoefte aan speelruimte te kunnen maken, heeft Bureau Onderzoek en Statistiek (O+S) de actuele aantallen 0- tot en met 18-jarigen van peildatum 1 januari 2012 per straat aangeleverd.

2.3 Indeling van de speelplekken

De betrokken speelplekken liggen in de Staatsliedenbuurt, Marcantibuurt en de Frederik Hendrik- & Hugo de Grootbuurt. De speelplekken zijn ingedeeld naar doelgroepen in leeftijdscategorieën. Onderscheiden worden daarbij de doelgroepen 0 tot en met 5 jaar (kinderen), 6 tot en met 11 jaar (jeugd) en 12 tot en met 18 jaar (jongeren). Dit gebeurt aan de hand van ruimte, inrichting, aanwezige toestellen en speel-/sport-/ontmoetingsmogelijkheden.

2.4 Informele speelruimte

De informele speelruimte is beoordeeld aan de hand van de rondgang in de buurt, Google Maps en gesprekken met betrokken partijen. Hierbij wordt de informele speelruimte van de Zuidpunt Buyskade centraal gesteld.

¹ Hoofdstuk 3, met name 3.2.1

² Normen getoetst in ruim 30% van de Nederlandse gemeenten waaronder Utrecht, Haarlem en Deventer

2.5 *Nieuwbouw De Staatsman en Wicherskwartier*

Nieuwbouw De Staatsman en Wicherskwartier (verder genoemd 'de nieuwbouw') ligt op 150 meter vanaf de Buyskade. Er worden hier in twee complexen totaal 150 woningen gebouwd, waarvan 37 in De Staatsman en 113 in het Wicherskwartier. Het gaat hierbij voornamelijk om drie- en vierkamerappartementen.

Er is geen prognose beschikbaar voor het aantal kinderen, jeugdigen en jongeren die er komen te wonen. Daarom is er ten behoeve van voorliggende speelruimteanalyse voor dit project een vergelijking gemaakt met het meest kinderrijke gedeelte van de buurt met een vergelijkbare oppervlakte en een vergelijkbaar aantal woningen.

Zouden de kinderaantallen in deze nieuwbouw te vergelijken zijn, dan komen er iets minder dan 50 kinderen van 0 tot en met 5 jaar, 30 jeugdigen van 6 tot en met 11 jaar en 15 jongeren van 12 tot en met 18 jaar te wonen.

Nabij het nieuwbouwplan is in de openbare ruimte voorzien in een speelplek voor kinderen van 0 tot en met 5 jaar.



Figuur 1 ontwerp nieuwbouw

3. Speelruimteanalyse per buurt

3.1 Speelruimte op hoofdlijnen

buurt	huidige situatie			richtlijnen beleid doorrekenen		
	kinderen	plekken	kind/plek	0-5jr: 150m1	kind/plek min.	kind/plek max.
				6-11jr: 300m1	75	100
				12-18jr: 1.000m1	125	145
					[plek]	[plek]
Staatslieden	1.935	17	114			
0 t/m 5 jaar	786	16	49		15	10
6 t/m 11 jaar	578	7	83		7	5
12 t/m 18 jaar	571	3	190		4	3
Marcanti	141	3	47			
0 t/m 5 jaar	52	2	26		1	0
6 t/m 11 jaar	30	2	15		0	0
12 t/m 18 jaar	59	1	59		0	0
F. Hendrik & H. de Groot	1.055	9	117			
0 t/m 5 jaar	486	6	81		9	6
6 t/m 11 jaar	268	5	54		3	2
12 t/m 18 jaar	301	2	151		2	2
Totaal	3.131	29	108			
0 t/m 5 jaar	1.324	24	55		26	17
6 t/m 11 jaar	876	14	63		11	8
12 t/m 18 jaar	931	6	155		7	6

Figuur 2 richtlijnen en inventarisatie

In Figuur 2 zijn de gegevens van de speelplekken, de richtlijnen van het beleid en de actuele kinderaantallen tegen elkaar uitgezet. Daaruit blijkt dat op hoofdlijnen het aanbod aan speelplekken iets ruimer is dan de richtlijnen.

Er zijn in totaal 29 speelplekken in de genoemde buurten. Op 24 van de 29 plekken zijn voorzieningen voor kinderen van 0 tot en met 5 jaar, op 14 plekken voor de jeugdigen van 6 tot en met 11 jaar en op 6 plekken voor de jongeren van 12 tot en met 18 jaar. Dit is ruim gezien de richtlijnen uit het beleid die tussen de 17 en 26 plekken voor de kinderen voorschrijven, tussen de 8 en 11 plekken voor de jeugd en 6 à 7 plekken voor de jongeren.

Daarnaast zijn er in de naastliggende buurten aantrekkelijke speel- en sportlocaties met een wijkfunctie zoals Het Westerpark (voor alle leeftijden geschikt) en de Ruige speelplek aan de Willem de Zwijgerlaan (met name voor jeugd 6 tot en met 11 jaar). Gezien de doelstelling van het onderzoek en het plangebied zijn deze niet nader in deze analyse beschreven.

Per buurt zijn grote verschillen te zien. Zo moeten in de Frederik Hendrik- & Hugo de Grootbuurt 81 kinderen een plek delen ten opzichte van 49 kinderen in de Staatsliedenbuurt. Andersom moeten in de Staatsliedenbuurt 190 jongeren een plek delen ten opzichte van 59 in de Marcantibuurt. Hier speelt sterk de kwaliteit van de inrichting en omvang van de speelplekken mee. De inrichting van het Van Beuningenplein kan veel meer jongeren een plek bieden dan bijvoorbeeld die aan de Cliffordstraat.

3.2 *Speelruimte in de Marcantibuurt*



Figuur 3 spreidingstekening kinderen (blauw) en jeugd (groen)

In de Marcantibuurt is ruim voorzien in speel- en sportplekken. Zo kunnen de 50 kinderen naar twee speelplekken, de 30 jeugdigen naar een speelplek en een sportplek en de 60 jongeren naar een sportplek. Daarnaast kan er goed gevoetbald worden op het Marcantiplein. Er is voor kinderen een witte vlek aan de noordwestkant van de buurt. Dit is echter geen probleem omdat de plekken goed bereikbaar zijn en er hier volgens de richtlijnen te weinig kinderen wonen.

3.3 Speelruimte in de Frederik Hendrik- & Hugo de Grootbuurt

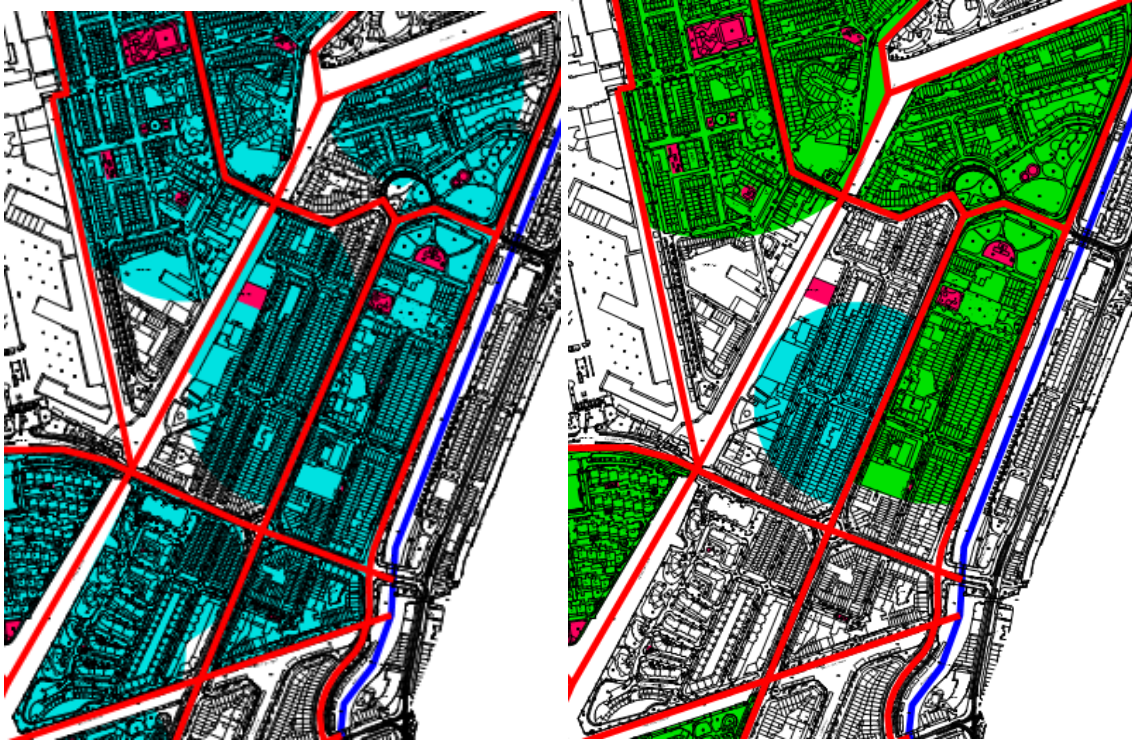

Figuur 4 spreidingskaart kinderen (blauw) en jeugd (groen)

Voor de bijna 490 kinderen in de Frederik Hendrik- & Hugo de Grootbuurt zijn verspreid 6 speelplekken te vinden. De inrichting verschilt sterk van kwaliteit en is soms (nog te) beperkt. Aangezien het aantal plekken voor deze leeftijdsgroep in de ondermarge van de richtlijnen valt (net 6 plekken binnen een behoefte van 6 tot 9 plekken) moet de inrichting en/of het aantal plekken beter afgestemd worden op de doelgroep en gebruiksdruk. Dit gebeurt in samenhang met de spreidingskaart.

De voorzieningen voor de 270 jeugdigen en 300 jongeren uit deze buurt liggen vooral in het noordelijk gedeelte met plekken in de Antonie Heinsiusstraat, de Gilles van Ledenberchstraat, het Frederik Hendrikplantsoen en het Van Oldenbarneveldtplein. Meer dan de helft van de jeugdigen en de jongeren woont juist ten zuiden van de Eerste Hugo de Grootlaan.

De voetbalkooi in de Marcantibuurt ligt voor deze doelgroepen ongeveer net zo ver weg (circa 600-700 meter) als de voetbalkooi aan het Van Oldenbarneveldtplein. Verder is de voetbalplek in het Bilderdijkpark ook goed bereikbaar. Bij elkaar zijn dit voldoende voorzieningen, maar wat decentraal gelegen voor de groep jeugdigen en jongeren aan de zuidkant van de buurt.

Voor de jeugdigen tot een jaar of 9 mogen niet zelfstandig naar deze plekken toe en missen daarom geschikte speel- en sportruimte. Bij vervanging van toestellen op de bestaande speelplekken voor kinderen wordt geadviseerd hier toestellen voor jeugd³ bij te plaatsen of mogelijk te zoeken naar extra sport- en speelruimte voor in het bijzonder de jeugd die minder ver weg mag dan de jongeren.

3.4 Speelruimte in de Staatsliedenbuurt

In de Staatsliedenbuurt kunnen de circa 790 kinderen gebruikmaken van 16 verspreid liggende speelplekken. Dit is gezien de richtlijnen voldoende, maar de spreiding is niet optimaal. Op de kaart zijn verschillende 'witte vlekken' te zien en uit de kinderaantallen blijkt dat hier ook veel kinderen wonen en er volgens de richtlijn een plek zou moeten zijn. In de omgeving Joan Melchior Kemperstraat bijvoorbeeld wonen ruim 170 kinderen. Zij kunnen onder begeleiding naar het Westerpark. Aan de andere kant van de gracht vinden ze het ruige speelterrein, de speelplekken bij de bazenwoningen, de speelvijver, het groot grasveld, het korfbalveld, de kinderboerderij, etc.

Om de kinderen ook de mogelijkheid te geven zelfstandig naar een speelplek te gaan (lees zelfstandig leren de buurt in te gaan) kan overwogen worden om in de buurt zelf te zoeken naar nieuwe speelplekken. Ook het opwaarderen van bestaande plekken en het verbeteren van de routing ernaartoe is een mogelijkheid.

³ in actieplan speelplekken is voorzien om het aanbod voor jeugdigen in zuidelijke gedeelte van die buurt te verbeteren door in de Van Reigersbergenstraat een speelplek voor jeugd in te richten.



Figuur 5 spreidingskaart kinderen

In de zuidpunt is ook een 'witte vlek'. Er wonen hier op dit moment nog geen 20 kinderen. Dit is minder dan de in het beleid gestelde richtlijn om een plek voor aan te leggen (50 tot 75 kinderen). Deze kinderen maken nu (onder begeleiding) medegebruik van de plek aan de Schaepmanstraat en aan de Van Bossestraat en ze kunnen naar de semiopenbare binnentuin Kempenaerstraat en enigszins naar de Van Der Palmkade nabij de route de buurt uit.

Nabij de nieuwbouw is al voorzien in een speelplek voor kinderen. Hiermee wordt dan voorzien in de behoefte aan speelruimte voor deze doelgroep, die samen met de 'nieuwe' kinderen die hier komen te wonen (zie paragraaf 2.5) van deze plek gebruik zullen maken. De gebruiksdruk zal getoetst moeten worden als bekend is hoeveel kinderen er werkelijk in de nieuwbouw wonen. De speelplek zal goed bereikbaar moeten zijn voor alle kinderen uit de buurt.

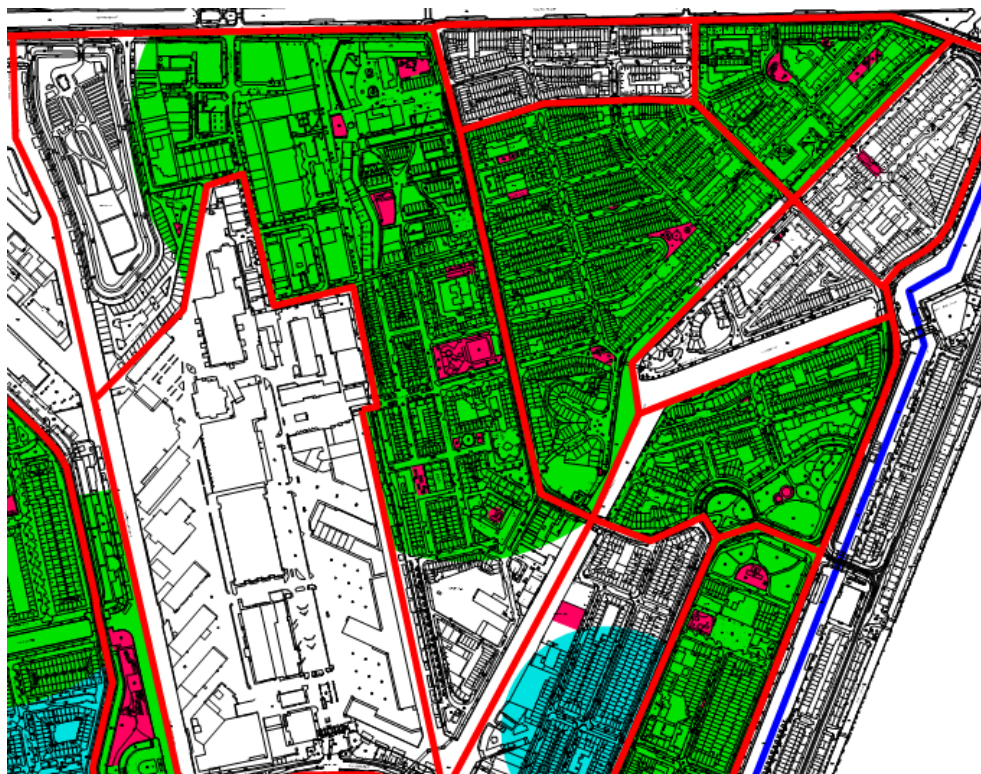

Figuur 6 spreidingskaart jeugd

Voor de circa 580 jeugdigen in de Staatsliedenbuurt zijn 7 speelplekken geschikt voor het spelen en sporten van deze doelgroep. De jeugd moet de plekken delen met de kinderen (spelen) of de jongeren (sporten). In principe zijn dit voldoende speelplekken, maar zijn ook voor deze doelgroep een aantal 'witte vlekken'. Ook hier weer in de omgeving Joan Melchior Kemperstraat, maar ook ten oosten van de Kostverlorenvaart. Volgens de richtlijn zouden in beide omgevingen een speelplek moeten zijn. Bovendien is de inrichting van de plekken niet overal voldoende. Opwaardering van enkele plekken is dan ook nodig om voldoende uitdaging te blijven bieden aan de jeugd. Een voorbeeld hiervan is de plek aan de Van der Palmkade.

Binnen de 'witte vlek' in de zuidpunt wonen circa 40 jeugdigen. Dit is niet voldoende volgens de richtlijnen uit het beleid om een speelplek voor aan te bieden. Naar inschatting zullen op termijn door de nieuwbouw in dit gedeelte maximaal 30 jeugdigen (zie paragraaf 2.5) extra komen wonen. In combinatie met de 'slechte' inrichting van de plekken aan de Van der Palmkade en het speelplein aan de Eerste Keucheniusstraat is er dan een tekort aan vooral uitdagende *speeltoestellen*. Voor *sporttoestellen* is het Van Beuningenplein zo aantrekkelijk en goed bereikbaar dat dit geen probleem is. Mogelijke oplossingen zijn:

- het opwaarderen van de bestaande speelplekken indien daarvoor ruimte aanwezig is;
- een enkel toestel (geen balsport) voor jeugd plaatsen op de speelplek bij de nieuwbouw ook indien daar voldoende ruimte ter beschikking is;
- enkele uitdagende toestellen plaatsen op zuidpunt Buyskade.

Voor de 570 jongeren zijn er 3 sportplekken waaronder het Van Beuningenplein dat minstens een driedubbele functie vervult en daarmee het aantal plekken op 5 brengt. Daarmee wordt ruim binnen de richtlijn voorzien in sportmogelijkheden. Daarnaast is de sportplek aan het Frederik Hendrikplantsoen ook goed bereikbaar.

3.5 Functie Zuidpunt Buyskade voor formele speelruimte

Marcantibuurt

Gezien de aanwezige speelplekken in de Marcantibuurt en de barrièrewerking van de Jan van Galenstraat is voor geen van de doelgroepen die hier wonen een formele speelplek op de Zuidpunt Buyskade nodig.

Frederik Hendrik- & Hugo de Grootbuurt

Gezien de aanwezige speelplekken in de Frederik Hendrik- & Hugo de Grootbuurt en de barrièrewerking van de Kostverlorenvaart en het Oostelijk Marktkanaal is volgens de richtlijn voor geen van de doelgroepen die hier wonen een formele speelplek op de zuidpunt Buyskade nodig.

Voor de oudere jeugd (9+) en de jongeren in het zuidelijk gedeelte van de Frederik Hendrik- & Hugo de Grootbuurt zou de Buyskade wel enige aantrekkingskracht kunnen hebben omdat er weinig voorzieningen in hun gedeelte van de buurt zijn.

Staatsliedenbuurt

Met de realisatie van de speelplek nabij de nieuwbouw is de locatie aan de Buyskade als formele speelplek voor kinderen overbodig.

Binnen een straal van 300 meter van de zuidpunt Buyskade wonen straks⁴ circa 90 jeugdigen. Op de spreidingskaart is een 'witte vlek' te zien. Een deel van de jeugd, meer aan de noordkant van de punt, speelt al op andere plekken en op het Van Beuningenplein. Gezien de richtlijnen zullen er net niet genoeg jeugdigen in de 'witte vlek' wonen voor een speelplek voor deze doelgroep. Zouden er echter aantrekkelijke voorzieningen in de vorm van uitdagende speeltoestellen aanwezig zijn, dan zal deze plek zeker goed gebruikt worden. Zeker ook door de matige inrichting van de nu voor deze doelgroep aangewezen plekken.

Door de aanwezigheid van het Van Beuningenplein is de locatie aan de Buyskade als formele speelplek voor jongeren overbodig.

3.6 ***Functie zuidpunt Buyskade voor informele speelruimte***

De huidige functie voor informele speelruimte van de locatie Buyskade is relatief beperkt. Voor kinderen is het grasveldje te ruig, viezig, stenig enzovoorts om nu eens lekker te gaan spelen en graven. Daarbij komt nog dat in de directe omgeving van de locatie nauwelijks kinderen wonen. Het gebiedje heeft voor de jeugd enige informele speelwaarde; tijdens de veldronddgang werd bijvoorbeeld een tak uit een kastanjeboom geplukt. Om echt leuk in het groen te spelen, een hut te bouwen, verstoppertje te spelen, in de boom te klimmen of een balletje te trappen is het te rommelig, te ongelijk en te versteend.

Het bankje en de antifietsbeugels blijken door de jongeren vanuit de middelbare school gebruikt te worden. Deze informele speelruimte voor de jongeren wordt in de OBB-visie aangeduid als categorie Kiss & Greet en What's Up (zie OBB visieposter op bladzijde 16).

In potentie heeft de locatie wel de mogelijkheden om – zij het anders ingericht - groene ruimte te beleven en te ervaren en ligt zij op een route zodat ontmoeten voor alle leeftijden een mogelijkheid zou zijn.



⁴ Waarvan 30 kinderen (maximaal) na gereed komen van nieuwbouw. Waarschijnlijk zullen er minder dan 90 jeugdigen wonen.

4. *Conclusie en aanbeveling*

Gezien het aantal kinderen (0 tot en met 5 jaar), jeugdigen (6 tot en met 11 jaar) en jongeren (12 tot en met 18 jaar), de verdeling over de buurten en de richtlijnen uit het speelruimtebeleid, wordt voorgesteld om op de locatie Buyskade een plek voor jeugdigen te realiseren. Daarin speelt mee:

- het tekort aan formele speelruimte en uitdagende toestellen voor de oudere jeugd (9-11 jaar) aan de zuidkant van de Frederik Hendrik- & Hugo de Grootbuurt;
- het ontbreken van uitdagende speeltoestellen voor de jeugd in de gehele zuidpunt (kan op meerdere manieren worden opgelost zie 3.4);
- de 'groene' waarde van de zuidpunt;
- de huidige en potentiële waarde van (in)formeel spelen en ontmoeten van de locatie door ligging en mogelijke inrichting.

Gezien de overige speelvoorzieningen in de buurt, de ligging en het beperkt aantal jeugdigen kan daarbij gedacht worden om niet zozeer een formele speelplek met allerlei metalen of kunststoffen toestellen te realiseren, maar in te zetten op mogelijkheden die nog ontbreken in deze omgeving. Zo is er weinig bespeelbaar groen en nauwelijks de mogelijkheid om ergens 'grond onder je nagels' te krijgen. De locatie aan de Buyskade biedt hiervoor een goed uitgangspunt.

Voorgesteld wordt om na te gaan of hier gezamenlijk met de buurt een moes-/speel-/ontmoetingstuin kan worden gerealiseerd, met eventueel formele natuurlijk ogende uitdagende (hoge) klim- en schommeltoestel(len).

buurt	huidige situatie			richtlijnen beleid doorrekenen			advies		
	kinderen	plekken	kind/plek	0-5jr: 150m1 6-11jr: 300m1 12-18jr: 1.000m1	kind/plek min. 50 75 125	kind/plek max. 75 100 145	ha/plek 3 50 300	OBB	verschil
					[plek]	[plek]	[plek]	[plek]	[plek]
Staatslieden	1.935	17	114					18	
0 t/m 5 jaar	786	16	49		15	10	1	16	0
6 t/m 11 jaar	578	7	83		7	5	1	8	1
12 t/m 18 jaar	571	3	190		4	3	1	3	0
Marcanti	141	3	47					3	
0 t/m 5 jaar	52	2	26		1	0	1	2	0
6 t/m 11 jaar	30	2	15		0	0	1	2	0
12 t/m 18 jaar	59	1	59		0	0	1	1	0
F. Hendrik & H. de Groot	1.055	9	117					9	
0 t/m 5 jaar	486	6	81		9	6	1	6	0
6 t/m 11 jaar	268	5	54		3	2	1	5	0
12 t/m 18 jaar	301	2	151		2	2	1	2	0
Totaal	3.131	29	108					30	-1
0 t/m 5 jaar	1.324	24	55		26	17	1	24	0
6 t/m 11 jaar	876	14	63		11	8	1	15	1
12 t/m 18 jaar	931	6	155		7	6	1	6	0

spnr	locatiennaam	buurt	categorie	
			huidig	wordt
112	Cliffordstraat	Staatslieden	6 t/m 18 jaar	6 t/m 18 jaar
113	Bentinckstraat	Staatslieden	0 t/m 5 jaar	0 t/m 5 jaar
114	1e Keucheniusstraat	Staatslieden	0 t/m 11 jaar	0 t/m 11 jaar
115	Van der Palmkade	Staatslieden	0 t/m 11 jaar	0 t/m 11 jaar
116	F. Scholtenstraat	Staatslieden	0 t/m 5 jaar	0 t/m 5 jaar
117	Van Hogendorpstraat	Staatslieden	0 t/m 5 jaar	0 t/m 5 jaar
118	Van Boetzelaerstraat	Staatslieden	0 t/m 11 jaar	0 t/m 11 jaar
119	Van Beuningenstraat	Staatslieden	0 t/m 5 jaar	0 t/m 5 jaar
120	Buyskade zuidpunt	zoekgebied Staatslieden	geen	6 t/m 11 jaar
121	Kempenaerstraat	Staatslieden	0 t/m 5 jaar	0 t/m 5 jaar
122	Schaepmanstraat	Staatslieden	0 t/m 5 jaar	0 t/m 5 jaar
123	Van Bossestraat	Staatslieden	0 t/m 5 jaar	0 t/m 5 jaar
124	Van Beuningenplein	Staatslieden	0 t/m 18 jaar	0 t/m 18 jaar
125	Kempenaerstraat 11	Staatslieden	0 t/m 5 jaar	0 t/m 5 jaar
126	1e Nassaustraat	Staatslieden	0 t/m 5 jaar	0 t/m 5 jaar
127	Van Beuningenstraat noord	Staatslieden	0 t/m 18 jaar	0 t/m 18 jaar
128	Van Beuningenstraat binnenterrein	Staatslieden	0 t/m 5 jaar	0 t/m 5 jaar
129	Van Hogendorpplein	Staatslieden	0 t/m 11 jaar	0 t/m 11 jaar
105	Marcantilaan	Marcanti	0 t/m 5 jaar	0 t/m 5 jaar
106	Kop van Jut	Marcanti	0 t/m 11 jaar	0 t/m 11 jaar
107	Voetbalkooi Marcanti	Marcanti	6 t/m 18 jaar	6 t/m 18 jaar
94	A. Heinsiusstraat	F. Hendrik & H. de Groot	6 t/m 11 jaar	6 t/m 11 jaar
95	F. Hendrikplantsoen	F. Hendrik & H. de Groot	0 t/m 5 jaar	0 t/m 5 jaar
96	1e Hugo de Grootstraat	F. Hendrik & H. de Groot	0 t/m 5 jaar	0 t/m 5 jaar
97	G. van Iedenberchstraat	F. Hendrik & H. de Groot	0 t/m 11 jaar	0 t/m 11 jaar
98	F. Hendrikplantsoen	F. Hendrik & H. de Groot	6 t/m 18 jaar	6 t/m 18 jaar
99	Oldenbarneveldtplein	F. Hendrik & H. de Groot	6 t/m 18 jaar	6 t/m 18 jaar
100+101	Van Oldenbarneveldt straat thv 36 en 56	F. Hendrik & H. de Groot	0 t/m 5 jaar	0 t/m 5 jaar
102	3e Hugo de Grootstraat	F. Hendrik & H. de Groot	0 t/m 5 jaar	0 t/m 5 jaar
103-104	Van Reigersbergen straat thv 250 en 620	F. Hendrik & H. de Groot	0 t/m 11 jaar	0 t/m 11 jaar

Jongeren in de openbare ruimte

Voor elke 15 jongeren een plek verdeeld naar...

50% KISS & GREET



30% WHAT'S UP



SUCCESSFACTOREN

- * VOLDOENDE PLEKKEN
- * GOEDE SPREIDING
- * GEVARIEERDE PLEKKEN



20% STAY AROUND



1 per 100 PLAYGROUND



1 per 500 NO PROBLEM

